

ブラン・ライスクッカー

品番 RI-100

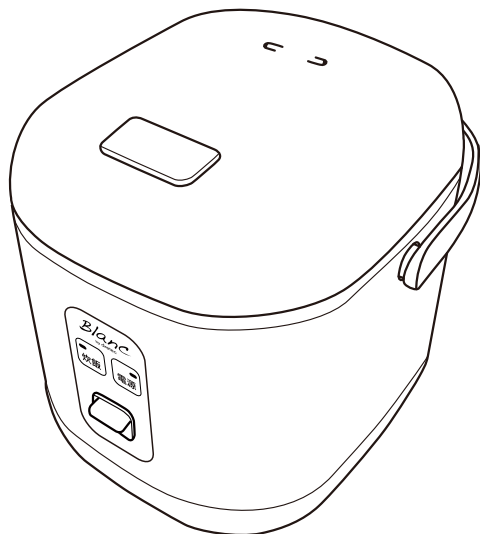

※この製品は日本国内用に設計されておりますので、国外では使用できません。(FOR USE IN JAPAN ONLY)

取扱説明書 保証書付

このたびは、当社製品をお買い上げいただきましてまことにありがとうございます。
ご使用前に、この取扱説明書を最後まで必ずお読みいただき、正しく安全にご使用ください。
お読みになった後は、いつでも見られるように大切に保管してください。



目次

安全上のご注意	1～3
使用上のお願い	3
各部の名称	4
ご使用前に	5
ご使用方法	5～7
お手入れ	8～9
故障かな?と思ったら	9
アフターサービスについて	10
製品仕様	10
保証書	裏表紙

※本書に記載されているイラストはイメージです。



安全上のご注意

- 必ずご使用前にこの「安全上のご注意」をよくお読みの上、正しくお使いください。
- ここに示した注意事項は、安全に関する内容ですので、必ずお守りください。

 警告	人が死亡または重傷を負う可能性が想定される内容
 注意	人が傷害を負う可能性及び物的損害の発生が想定される内容

 禁止 してはいけない内容	 指示 実行しなければならない内容
---	---

警 告

 禁止	<p><電源プラグ・コード・ソケットについて></p> <ul style="list-style-type: none"> ●コードを傷つけない、引っ張らない、折り曲げない、束ねない、はさみこまない、重いものを乗せない、加工しない。 ●ぬれた手で電源プラグ・ソケットを抜き差ししない。 ●電源プラグ・コード・ソケットが傷んでたり、コンセントの差し込みがゆるいときは使用しない。 <p><お取扱いについて></p> <ul style="list-style-type: none"> ●絶対に分解・修理・改造をしない。 発火・感電・けがの原因になります。 ●製品本体を水につけたり、水をかけたりしない。 ●浴室や高温多湿の場所では使用しない。 感電・ショートのおそれがあります。 ●乳幼児や自分で操作できない方の手の届くところに置かない。 ●炊飯中は、ふたや蒸気口周辺に顔や手を近づけない。特に乳幼児には触らせない。 けが・やけど・感電のおそれがあります。 ●すき間にピン・針金などの金属や異物を入れない。 感電・ショート・けがの原因になります。 ●内釜には適正容量以上の水を入れない。 やけど・感電・火災の原因になります。
 指示	<p><電源プラグ・コード・ソケットについて></p> <ul style="list-style-type: none"> ●電源プラグは根元まで確実に差し込む。 ●定格 15A・交流 100Vのコンセントを単独で使用する。 ●電源プラグ・ソケットにほこりなどが付着している場合はよく拭き取ってから使用する。 電源プラグにほこりなどがたまると湿気などで絶縁不良となり火災の原因になります。 ●使用中、電源プラグ・コード・ソケットが異常に熱くなるときは、ただちに使用を中止する。

警告



指示

<お取り扱いについて>

- 異常・故障がある場合は直ちに使用を中止し、点検・修理を依頼する。発火・感電・けがの原因になります。

注意



禁止

<お取り扱いについて>

- 落としたり、ぶついたりなど強い衝撃を与えない。
- 炊飯以外の目的に使用しない。
故障や発火の原因になります。
- 不安定な場所や熱に弱い敷物の上、床の上、カーテンなどの可燃物の近くで使用しない。
火災の原因になります。
- 破損・変形などの異常がある時は使用しない。
感電・けがの原因になります。
- 空炊きをしない
故障の原因になります。
- 水や油などがかかりやすい場所や温度や湿度の高い場所や直射日光の当たる場所では使用したり、置かない。
感電・ショート・火災・変形・けがの原因になります。
- 専用の内釜以外は使用しない。
過熱、異常動作の原因になります。
- 壁や家具の近くで使用しない。
蒸気や熱で壁や家具が変色、変形する原因になります。収納棚などで使用するとき、中に蒸気がこもらないようにしてください。
- 炊飯中はふたを開けない。蒸らし後にふたを開けるときは内ぶた・内釜などの高温部に触れないよう注意する。
やけどの原因になります。
- 内釜を直火にかけたり、電磁調理器・電子レンジなどで使用しない。
破損・故障の原因になります。



指示

<電源プラグ・コード・ソケットについて>

- 電源プラグをコンセントから抜くときは、コードを持たず必ず電源プラグを持って抜く。
- ソケットを本体から取りはずすときは、コードを持たず必ずソケットを持って取りはずす。
- 使用後やお手入れするときは、必ず電源プラグをコンセントから抜き、ソケットを本体から取りはずす。
- 使用時以外は電源プラグをコンセントから抜き、ソケットを本体から取りはずす。
けがややけど、絶縁劣化による感電や漏電火災の原因となります。

△ 注 意



指示

<お取扱いについて>

- お手入れは本体や内釜が冷めてから行う。
やけどをするおそれがあります。
- 炊飯中は必ずハンドルを後ろに倒す。
蒸気でハンドルが熱くなります。
- 内釜のまわりや底に付いた水滴は必ず拭き取る。
故障の原因になります。

使用上のお願い

- 本体と内釜の間に絶対に水を入れないでください。
- ごはん粒など、異物が付着したまま使用しないでください。
- 炊飯中、本体にふきんなどをかけたり、上にものを置かないでください。
- 冷めたご飯を再度炊飯しないでください。

△ 内釜について

- 泡立て器などで洗米しない。
- 内釜で酢を混ぜない。
- 金属製のざるなどを当てない。
- しゃもじなどで叩いたりしない。
- 洗いおけとして使用しない。
- 食器洗浄機や食器乾燥機などを使用しない。
- クレンザーや金属たわしなどで洗ったりこすったりしない。
- 内釜のフッ素加工はご使用にともない消耗し、はがれることがありますが、性能や衛生上問題ありません。

各部の名称

ご使用前にご確認ください。

 は付属品です。

本体

ふた開ボタン

内ふた

パッキン (外)

パッキン (中央)

ふた

蒸気口

内釜

ハンドル

ソケット差込口
(裏側)

熱板

操作パネル

電源コード

炊飯ランプ

電源ランプ

電源プラグ

コード

ソケット

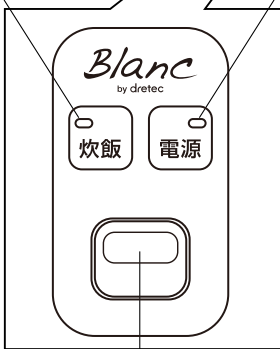

炊飯スイッチ

計量カップ

しゃもじ

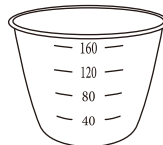

ご使用の前に

- はじめて使用する際や長期保管していた際は、内ぶた・内釜・計量カップ・しゃもじを台所用洗剤でよく洗い、水ですすいだあとよく乾かしてください。

(P8のお手入れをご参照ください)

※本体は洗えません。

ご使用方法①

※本製品には保温機能はありません。

1 お米を計る

必ず付属の計量カップで計ってください。

- 白米以外は炊けない場合があります。
- 1合未満は炊けません。
- 無洗米・玄米などは米袋に表示されている炊き方を参照してください。
- お米は2合までにしてください。吹きこぼれることがあります。

●よい例



×悪い例



計量カップ
すりきり一杯：約1合
(約180ml)

2 お米を洗う

計ったお米を内釜に入れ、水で洗ってください。

※泡立て器などで洗米しないでください。

- 洗い方が不十分だと、おこげができてたり、ぬかのおいがすることがあります。

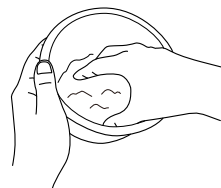

3 水加減をする

内釜を平らな場所に置き、目盛りを目安にして水を入れてください。

- お好みに合わせて水加減してください。

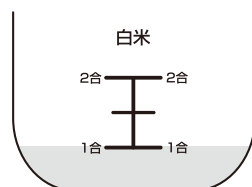

4 内釜を本体に入れてふたを閉め、 約 30 分間おく

- 内釜のまわりや、底についた水分・異物はきれいにふき取ってください。
- 内ぶた（パッキン含む）が正しく取り付けられていることを確認してください。
※内ぶたが取り付けられていないと炊飯できません。
- 炊飯前に水につけておくことで、お米の芯まで吸水させます。

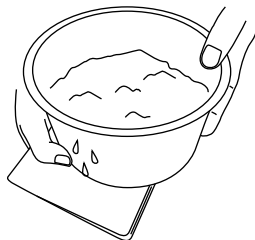

5 本体にソケットを取り付け、電源プラグをコンセントに差し込む

- ソケットを、本体のソケット差し込み口に奥までしっかりと差し込み、取り付けます。
- 電源プラグをコンセントに差し込むと、電源ランプがオレンジ色に点灯します。

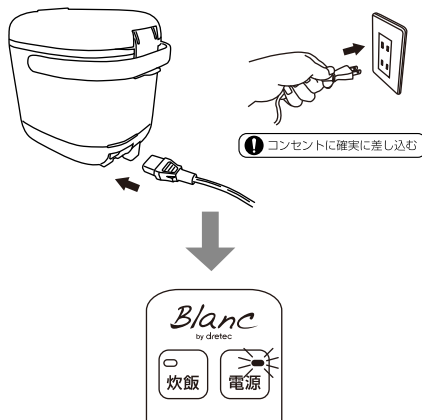

ご使用方法③

6 炊飯スイッチを押す

- 炊飯スイッチを下に押し込むと、炊飯ランプが赤色に点灯し、炊飯が開始されます。

お米の量	1合	2合
炊飯時間	約20分	約25分

- ※炊飯時間は目安です。お米の量・お米の種類・水温・室温・水加減によって変わります。
- ※ハンドルは必ず後ろ側へ倒してください。

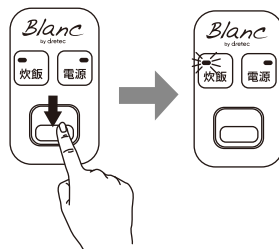

△ 注意

- 炊飯中は蒸気口から熱い蒸気が出るため、乳幼児の手の届くところに置かない。また、絶対に顔や手を近づけない。

7 約15分間蒸らす

- ごはんが炊き上がると自動的にスイッチが上がり、炊飯ランプが消灯します。
- 炊飯ランプが消灯してもすぐにふたを開けず、10分～20分蒸らしてください。

8 ふた開ボタンを押してふたを開け、ごはん全体をよくほぐす

- お米の種類や水質などにより、底のごはんにきつね色のこげが付くことがあります。

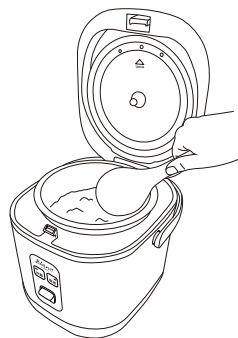

△ 注意

- ふたを開ける際は、顔などを近づけたりしない。

9 使用後は電源プラグをコンセントから抜き、本体からソケットを取りはずす

- 本体や内釜が冷めたら、P8～P9の「お手入れ」をご参照の上、お手入れを行ってください。

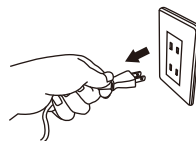

- ① プラグを持って抜く

お手入れ①

△ 注意

- 必ず電源プラグをコンセントから抜き、本体からソケットを取り外し、本体・内釜が冷めてから行う。
- シンナー、ベンジン、みがき粉、漂白剤、クレンザー、金属たわし、化学ぞうきんなどは使用しない。
- 本体は丸洗いをしない。また、食器洗浄機や食器乾燥機などを使用しない。
- 内釜・内ぶた・パッキンなどを水洗いしたときは乾いた布などで拭き取り、よく乾燥させる。また、ドライヤーなどの熱風で乾かさない。
- お手入れ後は、内ぶた・パッキンは正しく取り付ける。

本体

頻度：ご使用毎

1 湿らせて固くしぼった布で汚れを拭き取る。

汚れがひどい場合は、台所用中性洗剤を少量含ませた布で汚れを拭き取ってください。

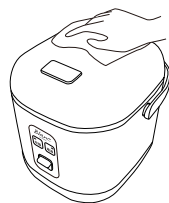

内ぶた・パッキン・内釜・計量カップ・しゃもじ

頻度：ご使用毎

●内ぶたの取りはずし方・取り付け方

ふたを開け、内ぶたの凸部を指でつまんで引っ張って取り外します。
取り付けの際は、内ぶた表面の「Upside」の文字が真上に来るように合わせて、しっかりと押し込んでください。

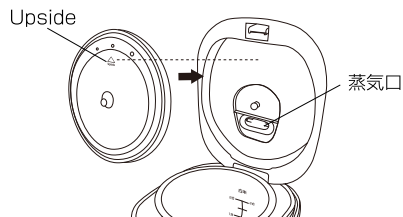

1 スポンジに台所用中性洗剤をつけて洗い、水でよくすすぐ。

2 乾いた布で水分を拭き取り、よく乾燥させる。

※お手入れ後は必ずパッキンを内ぶたに正しく取り付けてください。取り付けの際は、パッキンの向きにご注意ください。

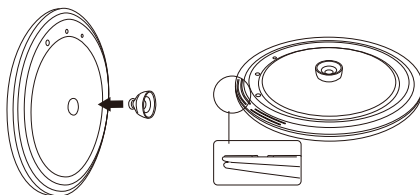

お手入れ②

熱板

頻度：ご使用毎

1 湿らせて固くしぼった布で汚れを拭き取る。

異物などがこびりついている場合は、台所用中性洗剤を含ませたナイロンたわしで軽く磨いたあと、固くしぼった布で拭き取ってください。

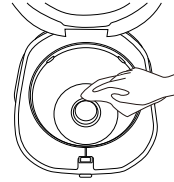

故障かな？と思ったら

こんなときは	ご確認ください
スイッチを ON にしても作動しない	<ul style="list-style-type: none">・電源プラグがコンセントに確実に差し込まれていますか。・ソケットが本体に確実に差し込まれていますか。・内釜・内ぶたが正しくセットされていますか。
ごはんがかたい・やわらかい・芯が残る	<ul style="list-style-type: none">・お米と水の量は正しく計りましたか。・水平な場所で水加減をしましたか。・水加減のあとに約 30 分おいてから炊飯しましたか。・炊きあがったご飯を 10 分～20 分蒸らしましたか。・炊飯途中で電源プラグやソケットを抜いたりスイッチを触っていませんか。
吹きこぼれる	<ul style="list-style-type: none">・お米と水は正しく計りましたか。・炊飯容量（2 合）を超えていませんか。・内ぶた・パッキンは取り付けられていますか。
ごはんがこげる	<ul style="list-style-type: none">・お米はよく洗いましたか。・内釜の外側や熱板に米粒や水滴が付いていませんか。・内釜をきれいに洗ってから使用していますか。
ごはんが変色する・におう	<ul style="list-style-type: none">・お米はよく洗いましたか。・内釜をきれいに洗ってから使用していますか。
炊飯中に音がする	内釜の外側や、本体の内側に水滴が付いたまま炊飯していませんか。

長年ご使用の電気製品の点検のお願い

定期的に「安全上のご注意」、「ご使用方法」を確認してください。長年のご使用などの影響で製品が劣化し、故障や事故につながる場合があります。

こんな症状はありませんか？

- 電源プラグ・コード・ソケットに損傷が見られる。
- 電源プラグ・コード・ソケットが異常に熱い。
- コードを動かすと通電したりしなかったりする。
- 本体が異常に熱かったり、焦げくさいにおいがする。
- その他異常・故障がある。

ご使用中止！！

故障や事故防止のため、使用中止して、電源プラグを抜いて、販売店などに点検・修理をご相談ください。

アフターサービスについて

修理やお取扱いのご相談はまず、お買い上げの販売店へお申し付けください。

1. 製品の保証について

- この説明書には製品の保証書がついています。

保証書は、お買い上げの販売店で「お買い上げ日」「販売店名」などの記入を受け、ご確認の上内容をよくお読みいただき、大切に保管してください。

保証期間：お買い上げ日から1年間

- 保証期間中でも有料となる場合がありますので、＜保証規定＞をよくお読みください。
- 当社修理技術者以外の方が分解・修理した場合は、保証対象外となります。

2. 修理を依頼される時

「故障かな？と思ったら」をご確認いただいても異常のあるときはご使用を中止し、修理をご依頼ください。

- 保証期間中は、製品に保証書を添えてお買い上げの販売店に修理をご依頼ください。保証書の記載内容にそって修理いたします。なお、製品修理以外の責任はご容赦ください。
- 保証期間が過ぎているときは、お買い上げの販売店にご相談ください。修理によって使用できる場合は、ご要望により有料で修理させていただきます。

3. アフターサービスについてご不明な場合

- お買い上げの販売店または、「株式会社ドリテックお客様相談センター」までお問い合わせください。

お客様相談センター



0120-875-019

URL : <https://www.dretec.co.jp>



(受付時間：月～金 10：00～12：00, 13：00～16：00 祝祭日および当社指定休日を除く)

製品仕様

品番 / 品名	RI-100 / ブラン・ライスクッカー		
電 源	AC100V 50/60Hz 共用		
定格消費電力	200W		
炊飯容量	180～360ml (1～2合)		
商品サイズ	約幅18.5×奥行21.0×高さ19.5cm		
商品重量	約1.6kg	電源コード長	約100cm
付 属 品	しゃもじ・計量カップ		

※製品の仕様は改良などのため予告なく変更することがあります。

保証書

本保証書記載内容によりこの製品を保証いたします。
本製品の修理は本保証書をご持参、ご提示の上、お買い上げ店へご相談ください。

品番	RI-100		
保証期間	お買い上げ日より	1年間	持込修理 <small>※付属品を除く</small>
お買い上げ日	年	月	日
お客様	お名前		
	ご住所		
	お電話		
販売店*	販売店名		
	ご住所		
	お電話		

販売店様：*欄は必ず記入してお渡しく下さい。

〈保証規定〉

- 保証期間内に、取扱説明書などの注意書きに従った正常なご使用状態で故障した場合には本書をご持参ご提示の上、お買い上げの販売店にご依頼ください。無料で修理、調整いたします。
- 次のような場合には、保証期間内でも有料修理になります。
 - ※誤ったご使用、不注意、落下、不当な修理、分解、改造、天災、地変等や異常電圧などの外部要因等による故障または損傷。
 - ※ご使用上に生じる外観の変化。
 - ※本書に販売店およびお買い上げ年月日の記載がない場合、字句を書き換えられた場合。
 - ※本書のご提示がない場合。
 - ※一般家庭以外（例として、商用など）に使用された場合の故障および損傷。
- 有料修理の場合、修理品の運賃、修理部品代、技術料はお客様にてご負担願います。
- この保証書は本書に明示した期間、条件のもとにおいて無料修理をお約束するものです。この保証書によって、保証書を発行している者およびそれ以外の事業者に対するお客様の法律上の権利を制限するものではありません。
- 本書は日本国内においてのみ有効です。（This warranty is valid only in Japan.）
- 保証書は再発行いたしませんので、紛失しないよう大切に保管してください。
- 安全上のご注意を守らないことにより損害が生じた場合当社は一切の責任を負いません。

お客様の個人情報の利用目的

お客様にご記入いただいた保証書の控えは、保証期間内のサービス活動およびその後の安全点検活動のために記載内容を利用して頂く場合がございますのでご了承ください。また、法令の定めのある場合を除き、事前の同意をいただくことなく、上記の目的以外には使用いたしません。

輸入発売元 株式会社ドリテック 〒343-0824 埼玉県越谷市流通団地2-3-9

お客様相談センター ☎0120-875-019 URL : <https://www.dretec.co.jp>
(受付時間:月～金 10:00～12:00, 13:00～16:00 祝祭日および当社指定休日を除く)